LE PETIT VACQUEYRASSIEN

VIE MUNICIPALE

INFOS PRATIQUES

NOTRE VILLAGE

ETAT CIVIL

NOTRE HISTOIRE

VIE ASSOCIATIVE

BULLETIN MUNICIPAL – SEPTEMBRE 2022

Informations utiles

Ouverture de la Mairie au public

- Lundi & Mardi 8h00/12h00 – 14h00/17h30
- Mercredi 9h00/12h00 – 14h00/18h00
- Jeudi 8h00/12h00 – Fermé l'après-midi
- Vendredi 8h00/13h00 – 13h30/16h00

8, Place de la Mairie
84190 Vacqueyras

Tél : 04 90 65 84 24
E-mail : contact@ville-vacqueyras.fr

Site Web: www.ville-vacqueyras.fr
Facebook : www.facebook.com/villedevacqueyras

Sommaire

Vie Municipale	Pages 2 à 4
Infos Pratiques	Page 5
Notre Village	Pages 6 à 9
Etat Civil	Page 10
Notre Histoire	Page 11
Vie Associative	Pages 12 à 20

EDITO DU MAIRE

Chères Vacqueyrassiennes,
Chers Vacqueyrassiens,

L'automne vient d'arriver, succédant à un été bien particulier. En effet, si les conditions caniculaires nous ont obligés à adapter quelque peu certaines de nos habitudes, le retour de la totalité de nos animations dans des conditions sanitaires quasi « normales » ont redonné de la joie aux habitants de notre village, dans un contexte plutôt anxiogène. En effet, les animations de l'été ont connu un joli succès : Festival de comédie et de Boulevard, Fête des Vins, Soirées organisées par Vacqueyras en Fête et Vacqueyras Animations, Fête votive, et Rallye Cyclotouriste de l'Amicale Olympique Cycliste. Malheureusement, seuls les feux d'artifice et la soirée « méchoui » n'ont pu avoir lieu en raison de circonstances climatiques exceptionnelles. Ces moments de fêtes, s'ils perturbent bien évidemment le quotidien des riverains, sont nécessaires à la joie de vivre dans notre village et une aubaine pour nos commerçants, artisans et vignerons. J'en profite pour remercier toutes les personnes qui ont œuvré **bénévolement** à l'organisation de ces manifestations.

Le mois de Septembre qui vient de s'achever était également le mois de la rentrée : pour les élèves et les enseignants bien évidemment ; pour les associations qui peuvent à nouveau œuvrer sans restriction ; pour les vignerons qui viennent d'achever des vendanges prometteuses malgré la sécheresse de l'été. A tous, nous souhaitons une excellente reprise.

Nous voulons faire de Vacqueyras un lieu où il fait bon vivre (encore plus dans cette période de tension géopolitique), malheureusement certains, par leurs incivilités, nous rendent la vie difficile. Vous pourrez, dans cette édition, lire un très bel article sur le sujet, qui, je l'espère, aidera à la prise de conscience de ces personnes, et permettra d'endiguer ce fléau que sont les dépôts sauvages d'ordures et d'encombrants !

Enfin, vous avez dû découvrir beaucoup de nouvelles têtes chez nos agents ces derniers mois. En effet, aux Services Techniques, suite au départ à la retraite d'Yvan Estève, Bertrand Cortopassi était arrivé pour le remplacer, et cet été, Thomas Manologlou l'a rejoint, en attendant le retour en forme de Luc Gharbi (à qui nous souhaitons un prompt rétablissement). Côté administratif, après 18 ans de bons et loyaux services, Sylvie Rocci a décidé de faire valoir ses droits à une retraite bien méritée, et Christelle Lemaire s'est lancée un nouveau défi en intégrant la Mairie du Pouzin (Ardèche). Elles ont donc été respectivement remplacées par Mathilde Rolland et Fatima El Hammouni. Nous souhaitons donc le meilleur aux agents qui ont quitté la Mairie et la bienvenue à ceux qui les ont remplacés.

Nous vous souhaitons à tous une excellente fin d'année et espérons pouvoir (enfin !!) vous retrouver pour la cérémonie des vœux de la Municipalité.
En attendant, prenez soin de vous et de vos proches.

Votre Maire,
Philippe BOUTEILLER

Portrait de Mathilde Rolland, Nouvelle Secrétaire Générale

Les administrés, les élus et leurs collègues ont souhaité une bonne retraite et un bon vent à Yvan ESTEVE, Sylvie ROCCI et Christelle LEMAIRE, après respectivement 15, 18 et 14 ans de bons et loyaux services auprès des administrés et des élus.

C'était aussi l'occasion de présenter la nouvelle Secrétaire Générale de la Mairie, Mathilde ROLLAND, qui a pris ses fonctions au premier septembre.

Cette Sabletaine de 32 ans, maman d'une petite fille, a choisi de quitter ses fonctions de Directrice Administrative et Financière d'une Communauté de Communes voisine pour occuper le poste de Secrétaire Générale de la Mairie de Vacqueyras, avec une réelle volonté de répondre au mieux aux problématiques quotidiennes des administrés Vacqueyrassiens. C'est pour elle un nouveau défi à relever, en particulier au regard de l'héritage très qualitatif laissé par Mme Sylvie ROCCI, désormais jeune retraitée, qui a su accomplir avec brio les missions de secrétaire générale pendant 18 ans.

Challenge accepté pour Mathilde qui tentera d'accompagner au mieux les élus et les administrés au quotidien.

Bibliothèque : « Votre Accompagnement Numérique »

Afin de lutter contre la fracture numérique, l'Etat a décidé de déployer 4000 conseillers numériques sur tout le territoire.

Le **Service Livre et Lecture du Département du Vaucluse** a jugé pertinent le recrutement de 2 conseillers numériques « nomades » qui ont vocation d'intervenir dans les bibliothèques pour répondre à la demande grandissante d'usagers « démunis » face aux technologies, aux usages et services numériques : utiliser une tablette; gérer une boîte mails; naviguer sur la toile; rédiger un CV….

Dans le but d'évaluer les besoins de nos administrés et de les orienter vers des ateliers et services adaptés, la bibliothèque municipale vous invite à répondre à un sondage :

- ✓ En ligne sur **https://framaforms.org/votre-accompagnement-numerique-1660837181**
- ✓ Ou sur papier en remplissant le document glissé à l'intérieur du journal et en le remettant en Mairie ou à la Bibliothèque.

BIBLIOTHÈQUE MUNICIPALE

Ouverture au public :
Mardi et Jeudi de 15h à 18h
Mercredi de 9h à 12h et de 14h à 18h
Vendredi de 9h à 12h et de 15h à 18h
Samedi de 9h à 12h

CCAS – Noël et Solidarité

« **Sans amour nos vies sont dérisoires** »
(Chanson *Donnez-moi* par Les Frangines)

Les colis de Noël … Plaisir de les imaginer, de les préparer …
Plaisir encore plus grand de les distribuer et de penser que cette année, l'infâme Covid se tiendra suffisamment éloignée, pour nous permettre de nous attarder un instant auprès de chacun de leurs destinataires, sans avoir peur de menacer leur santé.

Les colis de Noël … une tradition rassurante au milieu de notre monde en transition, confronté sans ménagement au bouleversement de ses certitudes les mieux ancrées et à la disparition des points de repère qu'il croyait éternels : la ronde des saisons, la Reine Elisabeth et le prix des allumettes …

Les colis de Noël … un rappel à ce qu'ils sont avant tout ! Un élan de partage : celui de notre temps, reçu, donné ; celui de nos ressources collectives et de nos valeurs ; le signe fait à nos Aînés qu'ils sont importants pour nous. Et un témoignage de notre volonté d'être justes avec chacun d'entre vous.

Alors nos colis de Noël cette année seront répartis un peu différemment : les couples désormais n'en recevront qu'un seul. Mais pas question bien sûr que chacun de leurs membres en soit réduit à la portion congrue ! Nous avons seulement « mutualisé » ce qui pouvait l'être : le sac par exemple, ou la bouteille de vin. Et nous nous sommes assurés que chacun aurait bien son quota de toutes ces douceurs qui font « l'Esprit de Noël ». Car c'est lui notre fil rouge …

« Les petits ruisseaux font les grandes rivières » disaient aussi les Anciens il y a bien longtemps. En « mutualisant » les colis des couples, en réduisant un peu la taille des autres, nous avons réalisé quelques modestes économies, pour permettre au CCAS de soutenir ceux qui pourraient se trouver tragiquement aux abois, en plein cœur d'un hiver aux contours tellement incertains.

Mais puisque nous le pouvons encore et que le temps de Noël ne saurait être privé du traditionnel goûter des Ainés, celui-ci aura lieu le **7 décembre 2022 après-midi** … Le premier de notre mandature ! Joie de vous y accueillir en musique et l'espoir que vous serez nombreux à vous y rendre. Une invitation vous parviendra par courrier et vous remerciera de confirmer votre présence.

Et pendant que nous en sommes aux formalités, **nous demandons à tous ceux d'entre vous qui n'êtes pas inscrits sur les listes électorales, de vous faire connaître pour l'attribution des colis de Noël 2023 si vous fêtez votre soixante-quinzième anniversaire dans les 12 mois à venir.**

Commission des Affaires Scolaires

La municipalité a profité des vacances d'été pour faire divers travaux dans les locaux des écoles de notre village :

- Les maternelles se sont vues doter d'un lave-linge, d'un chauffe-eau dans la classe des plus petits, de la rénovation du tapis de jeux extérieurs.
- Le bureau des directrices a été repeint et réaménagé.
- Les barrières repeintes, la façade de la cantine décapée, des plantations sont en cours afin d'embellir notre très chère école.

Tous les agents ont fait le nécessaire afin que vos enfants débutent parfaitement cette nouvelle année.

En cette rentrée, notons que la **maternelle accueille 38 élèves répartis en 2 classes, et l'élémentaire 74 élèves pour 3 classes**.

Nous leur souhaitons une très belle année scolaire.

Plan Communal de Sauvegarde

Conformément à la législation en vigueur, la Mairie de VACQUEYRAS possède un **Plan Communal de Sauvegarde (PCS) depuis 2014** qui est mis à jour chaque année. Ce document définit l'organisation prévue par la commune pour assurer l'alerte, l'information, la protection de la population en cas de catastrophes naturelles (inondations, incendies…), technologiques (nucléaire, industriel…) sur son territoire.

Cette année nous souhaitons associer la population à la mise en œuvre du PCS.

Pour de plus amples informations, nous vous invitons à prendre connaissance du courrier en annexe de ce journal et de nous retourner le tableau complété si vous souhaitez être intégré à ce dispositif.

Comptes-rendus des Conseils Municipaux

Les comptes rendus des séances du Conseil Municipal qui se sont déroulées entre Avril et Août 2022 sont repris dans une brochure séparée.

Campagne de Vaccination contre la Grippe

La grippe saisonnière touche chaque hiver **entre 2 et 6 millions de personnes**. Elle est responsable de nombreux décès et hospitalisations, en particulier chez les personnes fragiles.

Une campagne de vaccination est organisée chaque année par le ministère de la Santé et la Haute Autorité de Santé (HAS) qui en définissent les dates. Cette année, elle se déroulera **du 18 Octobre au 15 Novembre.**

Le vaccin est **pris en charge intégralement par l'Assurance Maladie pour les personnes à risque**. Si vous êtes concerné, vous devriez recevoir de votre caisse une invitation et un bon de prise en charge afin de retirer le vaccin gratuitement dans une pharmacie. Si vous êtes éligible mais que vous n'avez rien reçu, parlez-en à votre médecin, votre sage-femme ou votre pharmacien.

Pour les autres assurés, le vaccin n'est pas prix en charge et vous coûtera **entre 6 et 10€.**

Qui est concerné ?

- **Les personnes de 65 ans et +**
- **Les personnes atteintes de maladies chroniques**
- **Les femmes enceintes**
- **Les personnes souffrant d'obésité**
- **L'entourage à risque des nourrissons de moins de 6 mois**
- **Les professionnels de santé, des établissements médico-sociaux et les aides à domicile des particuliers employeurs vulnérables**
- **Les professionnels exposés au virus influenza porcins et aviaires**

INFO DÉCHÈTERIES

PASSAGE AUX HORAIRES D'HIVER

À compter du 1er octobre
et jusqu'au 31 mars prochain

Déchèteries	Ouverture	Horaires d'hiver
· Aubignan · Caromb · Carpentras	Du lundi au samedi.	**8h30 - 12h30** **14h - 16h30**
· Malaucène	Du lundi au samedi le matin ; les mercredis et samedis après-midi.	**8h30 - 12h30** **14h - 16h30**
· Venasque	Les mardis, vendredis et samedis matins.	**8h30 - 12h30**

Dernière admission : 10 minutes avant la fermeture

lacove.fr

RÉPUBLIQUE FRANÇAISE
Liberté Égalité Fraternité

FINANCES PUBLIQUES

A COMPTER DU 1ER SEPTEMBRE 2022
LES TRÉSORERIES DE CARPENTRAS, MONTEUX ET SORGUES SE REGROUPENT POUR CONSTITUER LE SERVICE DE GESTION COMPTABLE (SGC) DE MONTEUX
ARRÊTÉ MINISTÉRIEL DU 20/06/2022 (JO N°147 DU 26/06/2022)

Pour tout renseignement simple concernant vos impôts ou vos factures locales ou vos amendes, ESPACE FRANCE SERVICES

73 rue Pierre Parrocel, 84200 Carpentras
Tél : 04 90 67 08 62
thierry.villemarie@yahoo.fr

Pour tout renseignement concernant vos impôts, SERVICES DES IMPÔTS DES PARTICULIERS

Service des impôts des particuliers (SIP) Sud Vaucluse
avenue du 7ème génie, BP 61094, 84097 Avignon cedex 9
Tél : 04 90 27 72 25
ou
Service des impôts des particuliers (SIP) de Carpentras
219, avenue du Comtat Venaissin, BP 270, 84208 Carpentras
Tél : 04 90 63 72 70
Du lundi au vendredi de 8h30 à 12h30, avec ou sans rendez-vous
Pensez à prendre rendez-vous
sur impots.gouv.fr depuis votre espace particulier ou via la rubrique Contact ou par téléphone

Pour tout renseignement concernant vos factures locales, SERVICE DE GESTION COMPTABLE (SGC)

Service de gestion comptable (SGC) de Monteux
7, rue Stendhal, 84170 Monteux
Tél : 04 90 66 23 26
Du lundi au vendredi de 8h30 à 12h30, avec ou sans rendez-vous
Pensez à prendre rendez-vous
sur impots.gouv.fr depuis votre espace particulier ou via la rubrique Contact ou par téléphone

POUR VOS PAIEMENTS

En espèces ou par carte bancaire, chez tout buraliste agréé affichant ce logo
Par carte bancaire, au guichet du SGC de Monteux ou de votre SIP

NOS SERVICES RESTENT JOIGNABLES

Pour vos factures locales	Pour vos impôts
04 90 66 23 26	Par téléphone 0 809 401 401 (Service payant + prix local) de 8h30 à 19h
sgc.monteux@dgfip.finances.gouv.fr	Par messagerie dans votre espace particulier sur impots.gouv.fr
Sur PayFiP.gouv.fr pour payer (ou sur le site indiqué sur la facture)	Sur impots.gouv.fr pour tous vos services en ligne

Urbanisme

Permis de construire accordés depuis Mars 2022

- ✓ Maison individuelle avec ou sans piscine ou garage : **5**
- ✓ Permis pour agrandissement d'habitation : **1**

Déclarations préalables accordées depuis Mars 2022

- ✓ Piscine : **4**
- ✓ Clôture : **6**
- ✓ Façade : **2**
- ✓ Réfection : **4**
- ✓ Panneaux solaires : **5**
- ✓ Autre : **6**

Toutes ces autorisations sont consultables en Mairie sur rendez-vous

Mises à l'honneur

Mises à l'honneur professionnelles

Nous félicitons **Monsieur DEPRADE Patrick**, technicien nucléaire à Orano Recyclage, pour sa médaille d'honneur du travail OR ainsi que **Monsieur HOFFMAN Serge**, technicien supérieur à Orano Chimie-Enrichissement pour ses médailles OR et VERMEIL.

Félicitations également à **Madame ESPANA Céline**, mise à l'honneur par son métier d'assistante maternelle.

Diplômes

Bravo à nos jeunes bachelières !

Julie BONNIAU : Bac Général
Mention assez bien

Maylis MARTINEZ : Bac Général SVT et Chimie - Maths option complémentaire - Section européenne Espagnol
Mention assez bien

Ambre PIOT : Bac Général - Section européenne Anglais
Mention très bien avec les félicitations du jury

Vanessa VACHE : Bac Général
Mention assez bien

Parcours professionnel

Nous souhaitons bonne chance et une belle carrière à **Alexandre BONNIAU** qui vient de s'engager dans les chasseurs alpins.

« Il est beau ton pays, Mamy ! »

Bavardant tranquillement avec Juliette, 8 ans à l'époque, nous descendions le large sentier qui nous avait menées à la table d'orientation quand, après un court silence, ma petite Biterroise s'est exclamée : « Il est beau ton pays, Mamy ! ».

4 ans plus tard, ado pourtant avare de compliments, son frère aîné m'a arrêtée dans mon élan d'infatigable marcheuse sur une route de garrigue qui descendait sur le village, en me disant simplement : « Regarde. C'est si tranquille ! »

Et que de fois aussi ai-je parcouru avec un autre de mes petits-fils, jeune cadre déjà surmené et aussi couche-tard que sa grand-mère, ces mêmes routes de garrigue les nuits de pleine lune … « Il y a quelque chose de tellement serein dans ces paysages, me dit-il un soir, de tellement rassurant dans leur ordonnance plantureuse que j'y retrouve miraculeusement le calme intérieur que m'ont volé aujourd'hui les téléphonages incessants et les impitoyables chiffres … »

Moments magiques offerts par la beauté de nos vignobles, cadeaux inestimables faits à chacun de nous par tous ceux-là dont le courage, l'amour de leurs terres et l'inlassable travail façonnent et dessinent plaines et coteaux et donnent à nos yeux le plaisir de contempler les longues rangées parfaitement entretenues au rythme lent des saisons qui se succèdent sans se ressembler.

Quelle tristesse alors quand, au détour d'un sentier les promeneurs, encore éblouis par tant d'harmonie, se heurtent soudain à un tas de gravats scandaleusement déposés à l'endroit d'une tournière, à des canettes ou des bouteilles plastiques, laissées simplement là, comme si la généreuse nature allait en un clin d'œil les digérer toute seule … !

Donnons du prix au travail de tous ceux qui œuvrent à la beauté de nos paysages ! Pliés toujours pour tailler, couper, écimer, planter, nos ouvriers agricoles ne méritent-ils pas, lorsqu'ils cherchent à soulager leur dos endolori en se redressant au bout de la rangée dont ils viennent de s'occuper avec tant de patience, de contempler leur ouvrage et d'en être fiers, parce que tout est fait qui devait l'être, et que même les touffes d'herbe intentionnellement laissées entre les rangées pour protéger les ceps, sont proprement coupées et impeccablement nettoyées ?

Et que dire aussi de la déception de nos cantonniers quand, le socle des containers à poubelle à peine balayé et brossé, ils se retournent et constatent que de nouveaux déchets y ont été paresseusement abandonnés ! Comment ne pas y voir une insulte à leur travail ? Et le temps qu'ils passent à exécuter à notre place ce que nous avons eu « trop la flemme » de mener à bien, comme si cette « excuse » était un argument recevable, n'est-ce pas aussi de l'argent volé à la Collectivité pour laquelle ils pourraient faire autre chose de plus constructif ? Ils sont payés pour que notre village soit de plus en plus propre et attractif, pas pour pallier nos insupportables incivilités.

CE QUE DIT LA LOI :

L'amende pour « dépôt, abandon, jet ou déversement de déchets en un lieu public ou privé non prévu à cet effet » passe de 68 à 135€. Parmi les déchets visés : les masques, les gants, les mégots, les déjections d'animaux ou tout autre déchet, par exemple les vieux arbres de Noël ou les jouets hors d'usage …

Pour les objets plus encombrants, vous risquez même **des sanctions pénales jusqu'à 1500€ et la saisie de votre véhicule**…

Pas vu, pas pris …

Oui, bien sûr ! Hélas d'ailleurs …

Mais …

La loi ***Economie circulaire*** permet aussi de confier à des agents autres que les policiers municipaux et les gardes champêtres la constatation des infractions relatives aux dépôts sauvages. Sont ainsi habilités à constater **les agents de surveillance de la voie publique ou tout autre agent des services d'enlèvement des ordures ménagères ou des espaces verts.**

Et surtout, est-ce là le message que nous voulons transmettre à nos enfants ? Celui de nos incivilités ? Est-ce bien cela que nous voulons qu'ils apprennent ?

« Petit à petit, l'oiseau fait son nid ! », disaient les sages grands-mères d'autrefois. C'était vrai pour les économies qu'elles mettaient de côté sou par sou dans le biberon désaffecté de leur dernier né qui n'en n'avait plus besoin. C'est vrai aussi pour chacun de nos gestes qui préservera la fragile beauté de notre village et celle de ses précieux vignobles !

LISTE DES ASSISTANTS MATERNELS AGREES DE LA COMMUNE : VACQUEYRAS

ASSISTANT MATERNEL	ADRESSE	Accueil simultané	CARACTERISTIQUES AGREMENT
ARVIEU Cécile	75 ROUTE DE CARPENTRAS	4	3 à la journée (0-6 ans) 1 à la journée (18m-6 ans)
Téléphone : 06.20.46.58.45	84190 VACQUEYRAS		
CHINI Carole	548 DESCENTE DES LECQUES	4	3 à la journée (0-12 ans) 1 à la journée (18m-12 ans)
Téléphone : 06.87.88.30.12	84190 VACQUEYRAS		
DEPRADE Sandrine	54 CHEMIN DE COSTE DE COA	4	3 à la journée (0-6 ans) 1 TP (18m-6 ans)
Téléphone : 06.20.34.01.06	84190 VACQUEYRAS		
ESPANA Céline	13 IMPASSE LES VIEILLES VIGNES	4	3 à la journée (0-12 ans) 1 à la journée (18m-12 ans)
Téléphone : 06.88.90.96.05	84190 VACQUEYRAS		
LOUMEAUD Véronique	50 IMPASSE DU PILON ROUTE DE VAISON	4	4 à la journée (0-12 ans)
Téléphone : 06.03.02.66.70	84190 VACQUEYRAS		

Décès

Nous présentons nos sincères condoléances aux familles de :

Valérie TELLENE décédée le 06 Juin 2022
Giovanni ARCIDIACONO décédé le 20 Juillet 2022
Jean-Marie BEAUDET décédé le 28 Juillet 2022
Daniele ALAZARD décédée le 30 Juillet 2022
Georges LE MOAL décédé le 31 Juillet 2022

Naissances

Nous félicitons les jeunes parents et souhaitons la bienvenue à :

Adam BAUDOUIN ANCART né le 12/04/2022

Evanna LAURENT née le 23/04/2022

Esmée DE MARIA née le 30/04/2022

Lou FRONTY née le 13/06/2022

Mariages et Pacs

Nous souhaitons tous nos vœux de bonheur à :

Simon BERNARD et Abigail DRU mariés le 09/07/2022

Anthony LABATUT et Claire BURLE pacsés le 20/06/2022
Dorian DUBUS et Léa BARILLE pacsés le 01/07/2022
Romain FARAUD et Marie OTTAVI pacsés le 29/07/2022

Les personnes citées dans la rubrique Etat Civil du Petit Vacqueyrassien sont celles pour qui la Mairie a obtenu une autorisation de publication de la part de la famille. Nous adressons également nos condoléances aux proches des autres défunts ainsi que nos félicitations aux jeunes mariés/pacsés et aux autres parents de nouveaux nés.

Canal de Carpentras

« Le Jardin de la France » ! Voilà comment était surnommé le Comtat Venaissin au XIXème siècle grâce au **Canal de Carpentras** qui a littéralement transformé les paysages de notre magnifique région et permis au Vaucluse de devenir leader dans la commercialisation des fruits et légumes primeurs vers la capitale et les plus grandes villes de France ! Nous avons la chance à Vacqueyras de pouvoir tirer parti de ce cours d'eau mais aussi de ses berges pour de belles promenades. A l'heure où la sécheresse nous menace, nous ne pouvons que lui rendre hommage !

Le Canal en quelques chiffres

- Il a fallu pas moins de **4 siècles** de travail sans relâche à des ingénieurs, géomètres et concepteurs pour aboutir à la réalisation de cet impressionnant réseau d'irrigation
- Il a été inauguré en **1857** par l'Impératrice Eugénie, épouse de Napoléon III, après **4 ans** de travaux mais ceux-ci dureront encore une **dizaine d'années** pour la finalisation du projet
- Il est inscrit au titre
- Cet ouvrage parcourt **65kms** auxquels s'ajoutent **35kms** de canaux secondaires et **335kms** de filioles (petits canaux d'irrigation)
- Plus de **1000 kms** de canalisations enterrées desservent l'eau sous pression aux **15 000** propriétaires fonciers adhérents de l'association syndicale du canal
- **39 communes** de Vaucluse sont traversées par le canal et près de **12 000 hectares** sont arrosés par son réseau
- En moyenne, plus de **69 millions de m3** sont prélevés en Durance chaque année (pour un maximum de **157 millions de m3** autorisés)
- Il peut porter jusqu'à **2000 litres d'eau** à la seconde
- **35 stations de pompage** alimentent le réseau sous pression

Entré dans le patrimoine et de la bien collectif, il joue un rôle de plus en plus important dans l'équilibre écologique du Vaucluse mais également dans l'intérêt touristique, dans la composition de nos paysages et la beauté de cette Nature dont nous avons tant besoin !

LE SAVIEZ-VOUS ?

« LES ORIGINES DE NOS RUES »

En parcourant les quartiers et rues du village, ne vous êtes-vous jamais demandé pour quelle raison ils avaient été nommés ainsi ? Référence à un personnage, patois provençal, évocation d'une ancienne activité économique…Nous vous dévoilons ici quelques réponses !

- Les Cazeaux : du provençal « caseù » qui signifie cabane, cahute
- Rue Carrière vitrée : ainsi nommée car c'était, après la Révolution, la rue commerçante avec des magasins avec vitrines…
  La rue en provençal se dit «carriera »
- Chemin du Moulin : il descend vers les bords de l'Ouvèze où se trouvait le moulin banal où tout habitant était tenu de faire moudre son blé
- Place de la Pousterle : « Pousterlo » est un mot provençal pour dire poterne, c'est-à-dire une ouverture dérobée dans le mur d'enceinte. Cette place se trouve probablement en face d'une ancienne petite porte percée dans les remparts
- Traverse Joseph Reynaud : né à Vacqueyras en 1875, cet employé de banque était un proche de Frédéric Mistral. Il a écrit de nombreux poèmes en langue provençal mais aussi des pièces de théâtre dont l'une a été jouée à Paris en 1908 !

Planning Activités Hebdomadaires 2022-2023

	Lundi	Mardi	Mercredi	Jeudi	Vendredi	Samedi
Matin			**YOGA** **9H - 10H15** *Nouvelle Salle* *Adultes*			**COURSE A PIED TYPEE TRAIL** **8H45 (durée 2h min)** *Stade de Vacqueyras* *Adultes* **ARTS PLASTIQUES & POTERIE** **10H - 12H** *Nouvelle Salle* *Enfants*
Après-midi		**AIR BOXE** **17H30 - 18H15** *Grande Salle* *A partir de 16 ans*	**TENNIS** *Terrain de Vacqueyras* *Enfants* **COURS DE POTERIE** **17H30 - 19H30** *Atelier de l'asso* *Ouvert à tous*	**CLUB DU 3EME ÂGE** **14H - 18H** *Foyer 3ème âge*		
Soir		**COURS DE POTERIE** **18H30 - 20H30** *Atelier de l'asso* *Ouvert à tous* **PILATES** **18H30 - 19H30** *Grande Salle* *A partir de 16 ans* **YOGA** **18H45 - 20H** *Nouvelle Salle* *Adultes*	**CHORALE** **"LES TROUBADOURS"** **18H - 20H** *Grande Salle* *Adultes* **ENTRAINEMENT** **PREPARATION** **PHYSIQUE** **18H** *Stade de Vacqueyras* *Adultes*		**SOIREE** **JEUX DE SOCIETE** **MODERNES** **20H** *Foyer 3ème âge* *Ouvert à tous*	
	DENTELLES FOOTBALL CLUB - 06.11.16.77.81 **Entraînements pour enfants et adultes du lundi au vendredi (jours et créneaux variables selon catégorie)** **Matchs les samedis et dimanches selon catégorie** **Stades de Séguret et Sablet**					

JEUX M'AMUSE **06.24.23.12.77**	**ENVY SPORT** **07.81.90.84.51**	**TERRES ET COULEURS** **06.07.59.09.34**	**VIA PRADIPIKA** **06.16.88.53.65**	**LI CIGALOUN** **04.90.65.84.48**	**ARTS TERRES...HAPPY!** **verane.brechu84@gmail.com**
		VACQUEYRAS ANIMATIONS **06.07.59.95.14**	**TENNIS CLUB** **06.15.83.16.87**	**JAMBES DE BACCHUS** **07.81.44.39.19** **06.51.10.64.40**	

Ce planning est susceptible d'évoluer en cours d'année sur demande des associations auprès de la Mairie. Nous invitons les administrés à contacter les associations directement pour de plus amples informations sur les activités proposées.

Association « Jeux M'amuse »

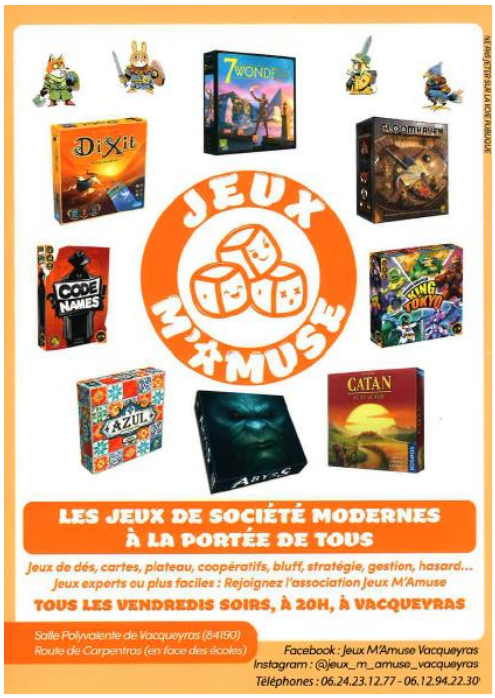

L'Association « Jeux M'amuse » propose des **soirées autour de jeux de sociétés modernes ouvertes à tous** (jeunes et adultes).

Ils vous donnent rendez-vous **tous les vendredis soirs à 20h00 à la salle du foyer** (en face des écoles) !

- Soirée de découverte gratuite
- Adhésion 25€ par personne (20€ à partir de la deuxième personne de la même famille)
- Ou 3€ la participation à la soirée occasionnellement

Contact : 06 24 23 12 77

La Rentrée du « Dentelles Football Club »

Alors que nos Séniors ont repris le chemin du stade depuis le 1er Août, c'est au tour des jeunes de fouler de nouveau les pelouses en ce mois de Septembre.

Cette nouvelle saison de Football s'annonce très bien. Tout a été mis en œuvre par nos dirigeants toujours aussi motivés pour faire en sorte que nos activités se déroulent pour le mieux.

15 éducateurs seront sur les terrains auprès de tous nos licencié(e)s, pour leur plus grand plaisir. Ces mêmes éducateurs seront épaulés par des techniciens en charge de les mettre dans les meilleures dispositions. Cette organisation sérieuse et complète a pour objectif de faire progresser nos jeunes, dans un Football où le plaisir est le maître mot.

N'hésitez pas à nous contacter pour nous rejoindre !

www.dentellesfc.fr - téléphone : 06 11 16 77 81 - facebook

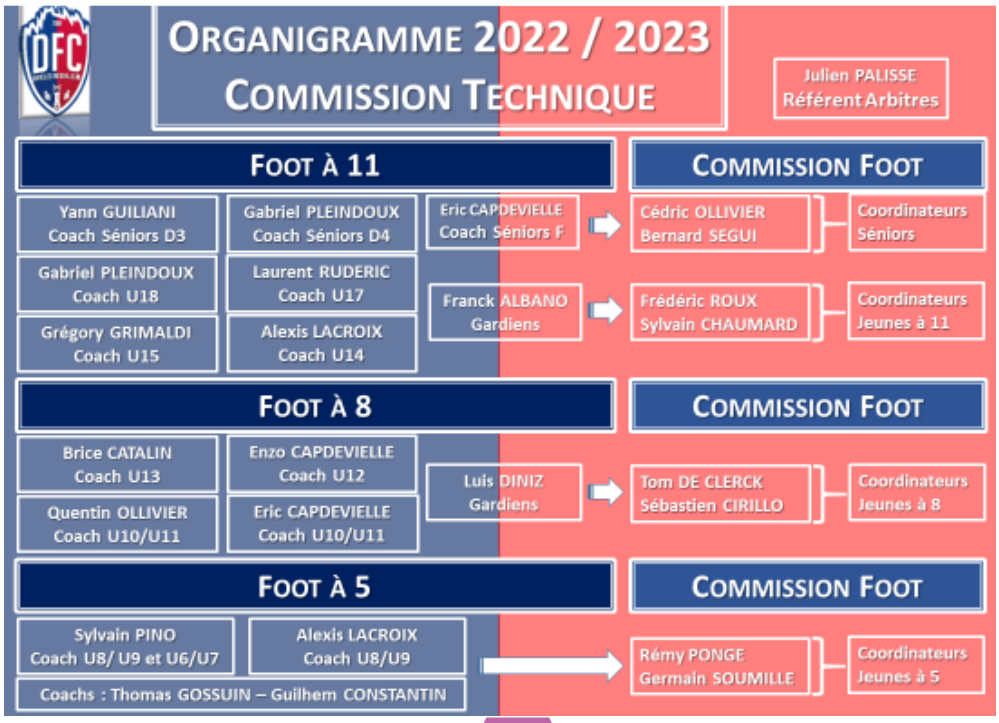

Association Cantine Scolaire

Entre veau marengo, entremets à la praline, salade de céréales, œufs mimosa, poularde… la semaine du goût et les repas à thème, les papilles gustatives de nos jeunes gastronomes découvrent de délicieuses saveurs.

Avec des effectifs montant régulièrement **jusqu'à 75 enfants par jour**, la cantine propose deux services avec des produits, le maximum, en circuit court, cuisinés sur place, de saison.

Au vu des effectifs grandissant, la municipalité a fait appel à une personne supplémentaire afin d'assurer la surveillance dans la cour et au moment du service.

L'assemblée générale s'est tenue le 27 septembre 2022.

Tennis Club

L'année tennistique 2021/2022 s'est bien passée pour notre club.

L'équipe masculine, formée durant l'année, a remporté le championnat départemental dans leur catégorie au printemps. Toutes nos félicitations !

Les élèves de l'école de tennis ont progressé tout au long de l'année. Certains ont pu assister à des matches de l'Open 13 à Marseille et recueillir des autographes de champions tels que Tsonga. Ils ont participé aussi à des rencontres interclubs, notamment à la fin juin, en déplacement à Sablet, nos jeunes ont pu passer une journée entière à disputer des matches dans une ambiance très sympathique. Nos joueurs, petits (c'étaient leurs premières "vraies" rencontres) comme plus grands se sont très bien défendus, remportant le tournoi dans leurs catégories respectives.

Après une pause bien méritée durant l'été, où les terrains restent accessibles en location horaire ou saisonnière, le club repart pour une nouvelle saison.

Les cours des enfants ont repris courant septembre, les adultes recommencent également à taper la balle entre eux.

Pour tout renseignement, vous pouvez contacter Céline au 06.15.83.16.87.

Foyer du 3ème âge « Li Cigaloun »

Après une longue pause due au COVID 19, c'est enfin le **25 Mai 2022** que nous avons pu organiser une **sortie à Roquefort et à Saint Eulalie de Cernon**.

Le matin visite des caves de la société Papillon à Roquefort.
Déjeuner à Lauras avec au menu du Roquefort de l'entrée jusqu'a dessert.
L'après-midi visite guidée de la Commanderie de Saint Eulalie de Cernon

Le **jeudi 23 juin 2022** sortie à Marseille.
Le matin, le petit train touristique nous a emmenés à Notre Dame de la Garde depuis le vieux port en passant par la Corniche.

Le midi nous avons déjeuné au restaurant Le Rhul et savouré une délicieuse bouillabaisse élaborée et servie dans les règles de l'art. Enfin, c'est par la visite de « Cosquer Méditerranée », réplique de la grotte préhistorique située dans les calanques de Marseille, que s'est poursuivie cette journée qui, de l'avis de tous, fut une magnifique réussite.

Une **sortie d'une journée en novembre** est en préparation, nous vous tiendrons informés.

D'autres activités sont à l'étude : petite marche, travaux manuels, photos, poterie etc.….

Les personnes intéressées par ces nouvelles activités peuvent se faire connaitre le jeudi après -midi au local du 3éme âge.

Le Bureau

Amicale Olympique Cycliste (AOC)

La saison de vélo touche presque à sa fin avec l'arrivée de l'automne et la météo moins favorable.

Le club avait prévu d'organiser un **week-end vélo au mois de mai** et cela a été un réel succès.
18 cyclistes et 8 accompagnants ont pris la direction du Lavandou. Deux jours de vélo étaient prévus avec un total de 200kms. Nous avons admiré l'arrière-pays varois en passant par les cols qui relient les villes de Bormes les Mimosas, Collobrières, le sanctuaire de Notre Dame des Anges, Pignan, Pierrefeu du Var, La Londe les Maures, Grimaud, Cogolin et Rayol Canadel.

Tous les cyclistes sont prêts à recommencer l'année prochaine.

Le **15 août**, le club a organisé son **traditionnel rallye des vins**, qui avait été annulé en 2020 et 2021 pour cause de restrictions sanitaires. Cette année, 227 cyclistes ont pris le départ sur les deux circuits proposés. Merci à tous les bénévoles du club qui étaient pratiquement tous présents. Le club remercie la municipalité d'avoir mis à disposition l'ancien camping pour l'organisation de cette manifestation.

Même si la saison des rallyes est terminée, les membres du club se retrouvent **tous les samedis pour la sortie hebdomadaire**.

La **prochaine assemblée générale du club aura lieu le dimanche 20 novembre** en fin de matinée.

L'AOC Vacqueyras

Vacqueyras Animations

https://vacqueyrasanimatio.wixsite.com/website
Contact : 06.07.59.95.14

Nous invitons les nouveaux arrivants à Vacqueyras à nous rejoindre et participer à nos activités : **Randonnées, Chorale, Voyages touristiques, Spectacles, Conférences, exposés etc.…**

Randonnées pédestres

Une activité très prisée par ses adeptes !

Vacqueyras Animations propose à ses membres des randonnées pédestres. Cette activité de plein air rencontre un réel succès : la section "randonnée" de l'association compte **environ 80 membres répartis en deux groupes** non cloisonnés, chacun étant libre de participer à l'un ou l'autre ou aux deux.

Claude et Roger sont les deux animateurs de ces groupes, Claude pour les grandes randonnées (à la journée, 15 km environ avec un dénivelé positif pouvant aller jusqu'à 700m) et Roger pour les petites randonnées (à la 1/2 journée, 6 à 8 km environ, autour de Vacqueyras).

Ces randonnées se succèdent **tout au long de l'année les lundis**, un lundi une grande randonnée, le lundi suivant une petite randonnée selon un calendrier établi trimestriellement. Il est à noter qu'il n'y a pas de randonnée pendant les vacances scolaires.

Pour les grandes randonnées, les circuits sont connus par avance et chacun peut ainsi y participer suivant ses capacités. Claude tient à préciser que, plus que la longueur de la randonnée, c'est son dénivelé qu'il convient de prendre en compte. Jusqu'à 200m de D+, la randonnée est accessible à tout le monde. De 200m à 400m de D+, cela nécessite un effort plus important. Au-delà de 400m de D+, il faut avoir un bon entraînement. Mais quel que soit le type de randonnée (petite ou grande), un certificat médical d'aptitude à la randonnée est obligatoire lors de l'inscription.

S'il assure la conduite de la plupart des grandes randonnées, Claude est heureux de pouvoir compter, ponctuellement, sur l'aide de deux randonneuses pleines de bonne volonté, Gisèle et Suzanne, qui n'hésitent pas à le remplacer en cas de nécessité.

Pour ce début de saison 2022-2023, les petites randonnées au sein de Vacqueyras Animations ne sont pas assurées (jusqu'à Noël dans un premier temps), notre dévoué guide Roger devant suivre des soins incompatibles momentanément avec cette activité.

En plus de ces randonnées, **un séjour de 4 jours (ou 3 nuitées) chaque année est organisé**. Après Fouillouse dans la Haute Vallée de l'Ubaye, Le Mont Gerbier des Joncs en Ardèche, Ancelle près de Gap, Vogüé près d'Aubenas, les randonneurs les plus aguerris se sont retrouvés à Autrans, en Vercors, pour arpenter les magnifiques montagnes au-dessus de Grenoble. Et comme, de l'avis général, ces séjours remportent un vif succès, le séjour 2023 est déjà en gestation : il transportera tout ce monde à **Arvieux, dans le Queyras.**

Si ces journées de plein air, riches en amitié et convivialité, vous font envie, n'hésitez pas à vous rapprocher du bureau de l'association : de plus amples précisions vous seront données et le meilleur accueil vous sera réservé.

Chorale

Notre amie choriste Thérèse Baudouin vous en donne un aperçu :

Une chorale pleine de gaité

Hiver comme été, Cécile a toujours chaud …
C'est pourquoi son éventail n'est jamais loin …
Nous en sourions tous ensemble une poignée de secondes et puis, imperturbable, elle revient à la chanson un court instant abandonnée, avec la même détermination tranquille que celle qui l'inspirait juste avant l'intermède …
Cécile est notre cheffe de chœur.
Un an déjà que notre chorale a fait sa connaissance …
Un an déjà qu'empreints toujours de pétillante gaité, les yeux verts s'assurent, en croisant nos regards, que nous sommes heureux d'être là …

Cécile passe entre nos rangs, l'oreille tendue, pour vérifier qu'aucun d'entre nous ne force sa voix, au risque de l'abimer, pour être certaine que chacun pour cette chanson est bien dans la *voix* qui lui permet de donner le meilleur de sa tessiture, quel que soit son *pupitre* attitré …
La *voix*, le *pupitre*, deux termes régulièrement prélude à grande confusion et moultes hésitations. C'est presque pour le groupe comme une marque de fabrique.
Mais qu'importe au fond, tant qu'en définitive chacun finit par être à la bonne place, avec ou sans l'aide d'un(e) choriste partenaire !
Sage et patiente, Cécile sait de longue date que la répétition est une vertu pédagogique et que les voies qui mènent à la connaissance sont impénétrables …

Cécile *vit* la musique qu'elle nous apporte …
La tête un peu inclinée, les yeux fermés, elle danse…
Le pas est léger, à peine esquissé, les mains soulignent la mesure, le corps tout en souplesse donne à qui regarde envie de l'imiter. Et la complainte congolaise aux quelques paroles aussi faciles à retenir qu'une comptine de maternelle, nous entraîne sur les immenses plateaux d'Afrique … Nous sommes gagnés par la lancinante mélopée et trouvons naturel de l'accompagner en claquant des mains …

Voyager en chantant … Découvrir à travers la musique du monde les mystères du cœur des Hommes. Les évoquer en français, parce qu'il nous est évidemment plus familier, mais nous laisser bercer aussi par d'autres langues, nous imprégner de leur mélodie, nous laisser emporter par elle, et la vivre, tout simplement …

C'est ce que Cécile nous propose cette année et nous serions heureux qu'en venant grossir nos rangs, vous partagiez notre plaisir et notre joie d'être ensemble autour d'elle.

C'est le mercredi à 18h à la Salle Polyvalente et vous serez bienvenus même si vous arrivez en cours d'année et même si de temps en temps vos obligations vous tiennent éloignés. Vous reprendrez « le train en marche », ne sommes-nous pas placés sous le signe du voyage ?

Comité Raimbaut

Notre traditionnel **loto provençal nocturne** organisé chaque année par notre comité, en ouverture de la Fête des Vins, n'avait pas pu avoir lieu ces deux dernières années en raison de la crise sanitaire.

Il est revenu en force cette année. En effet, le **mardi 12 Juillet**, le Cours Stassart a accueilli de nombreux passionnés de ce traditionnel jeu, heureux de pouvoir à nouveau y tenter leur chance. Notre loto était animé de main de maître par le chanteur et "galégaïre" local Stephan Manganelli aux côtés de Claude Onde, vice-président de notre association et tous deux fervents défenseurs de la langue provençale. Aux côtés des locaux, des touristes de passage dans le village ont été ravis de découvrir ce jeu qui n'est pas connu dans certains pays voisins, comme la Belgique.

Le Comité remercie vivement les généraux donateurs qui ont offert des lots, notamment la Cave Rhonéa et surtout le Syndicat des Vignerons qui a offert de nombreuses bouteilles que l'on pouvait gagner à chaque partie.

Le prochain rendez-vous que notre Comité donne aux vacqueyrassiens sera le **SAMEDI 22 OCTOBRE à 21 h, à la salle polyvalente de Vacqueyras (tarif unique 10€)**. Un **concert de chansons françaises** sera donné par le groupe **SOMOS** piloté par le vacqueyrassien Jean-Luc VINCENT. Nul doute que vous serez nombreux à venir assister à ce qui sera un nouveau grand moment que notre Comité organise en hommage à la grande chanson française.

Pour le Comité, le Président

Comité de la Fête des Vins

Les 13 et 14 juillet a eu lieu la **49ème Fête des Vins de Vacqueyras** ! Comme chaque année, celle-ci a rencontré un réel succès. Environ 2000 visiteurs ont déambulé dans les ruelles du vieux village à la rencontre des vignerons. Ils étaient 31 à proposer leur production à la dégustation.

2022 a vu le retour du célèbre repas gastronomique du 14 juillet à midi. De nombreux convives ont pu savourer le délicieux repas préparé par Helen traiteur et accompagné par les vins de Vacqueyras.

Les différents groupes musicaux ont assuré l'ambiance durant les deux jours avec notamment la Peña taurine de St Etienne-du-Grès et le groupe les Gunshot.

La soirée bar à vin et gourmandise sur la place de l'église et la cour du château a clôturé de la meilleure des façons la journée du 13 juillet avec aux platines DJ SF.

Le comité a déjà commencé à préparer **l'édition de 2023 qui sera la 50ème fête des vins de Vacqueyras.** Nous allons essayer de concocter un programme à la hauteur de l'évènement. Nous envisageons de faire une exposition de photos, affiches, flyers, etc …

Pour cela nous lançons **un appel à la population de Vacqueyras ou des habitués de la fête,** pour qu'ils nous contactent afin de rassembler un maximum de documents. Nous scannerons les originaux et nous les rendrons aux propriétaires.

Contacts : fetedesvins-vacqueyras@wanadoo.fr ou 06 08 63 71 58.

D'avance merci à tous ! Dès que le programme sera établi vous le retrouverez sur le site : **www.fetedesvins-vacqueyras.fr**

Association Envy Sport

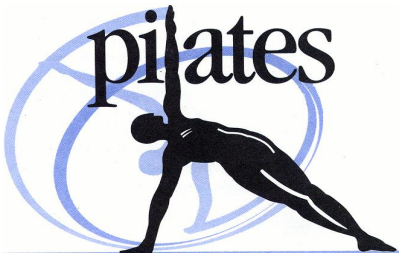

S'occuper de soi n'a jamais été aussi essentiel, s'accorder une pause dans nos journées actives pour pratiquer du **Pilates** ou pourquoi pas de **l'Air boxe** pour se défouler.

L'association **ENVY SPORT** vous propose
pour la saison 2022/2023

Tous les mardis
L'Air Boxe de 17h30 à 18h15
Le Pilates de 18h30 à 19h30
A la salle des fêtes de
VACQUEYRAS

Pour tout renseignement, contacter Axel au 07 81 90 84 51 - www.envysport.fr

Association « Arts Terres…Happy ! »

Nous proposons la **découverte et la pratique des arts plastiques et de la terre** autour de thèmes variés, afin de développer sa créativité et son sens artistique…le tout dans la bonne humeur !

Depuis la rentrée, nous avons déjà un groupe complet de 7 enfants le **samedi matin, de 10h à 12h dans la nouvelle salle du haut à Vacqueyras**. Ils ont entre 6 et 9 ans et pratiquent les arts plastiques et la poterie.

Côtés adultes, nous continuons avec le **groupe du mardi soir en arts plastiques** uniquement et Annie Barlet nous a rejoint pour animer **l'atelier de bricolage du mercredi après-midi au foyer du 3ème âge** (reprise en janvier).

Nous avons eu de nombreuses demandes, notamment pour les enfants, que nous ne pouvons honorer cette année faute de temps et en sommes désolées…nous ferons mieux l'année prochaine !

Sylvie Brès propose également des cours de poterie sur Sarrians, route de Vacqueyras, n'hésitez pas à la contacter directement.

Enfin, nous avons pour **projet en 2023 de mettre à l'honneur les nombreux « artistes » du village**, qui créent chez eux pour leur plus grand bonheur et réalisent des choses merveilleuses : peintures, fusain, encres…Cette exposition avait déjà eu lieu il y a quelques années et cela avait été l'occasion de beaux échanges et de belles découvertes au sein des Vacqueyrassiens ! Si vous êtes partants, n'hésitez pas à nous contacter !

Vérane Bréchu et Sylvie Brès

Contact : verane.brechu84@gmail.com

Association « Terres et Couleurs »

Sylvie Bres propose également, tout au long de l'année, des **cours de Poterie pour adultes et enfants**, par groupe de 6 personnes maximum. Pour découvrir l'Art de la Céramique et approfondir des gestes et des techniques, à tous les âges et pour tous les niveaux, de l'initiation au perfectionnement. C'est la satisfaction de voir naître quelque chose de ses mains ! Sources de plaisir et de bien-être !

Les cours hebdomadaires sont :

- Le Mardi de 18h30 à 20h30 (et de 16h à 18h selon le nombre d'inscription)
- Le Mercredi de 17h30 à 19h30 (et de 15h à 17h selon le nombre d'inscription)

Des Stages de Poterie, adultes et enfants, sont organisés également durant les vacances.

Contact : 06.07.59.09.34 ou sylvie.bres23@gmail.com

AGENDA DES MANIFESTATIONS 2022 - 2023

SAMEDI 22 OCTOBRE
Comité Raimbaut
Concert Chansons Françaises - SOMOS
> Salle Polyvalente
> 21h00
> Tarif unique 10€

DIMANCHE 27 NOVEMBRE
Foyer Laïque
Loto des écoles
> Salle Polyvalente

DIMANCHE 04 DÉCEMBRE
Vacqueyras en Fête
Marché de Noël
> Cours Stassart

MERCREDI 07 DÉCEMBRE
CCAS
Goûter des aînés
> Salle Polyvalente

DIMANCHE 02 AVRIL
Foyer Laique
Vide-grenier
> Camping Municipal

SAMEDI 24 JUIN
Foyer Laique
Fête des écoles

JEUDI 13 ET MERCREDI 14 JUILLET
Comité de la Fête des Vins
50 ans de la Fête des Vins
> Centre du Village

ANNEXES

- Comptes rendus des séances du Conseil Municipal d'Avril à Août 2022

- Sondage « Votre accompagnement numérique » - Voir article page 2

- Courrier sur le Plan Communal de Sauvegarde – Voir article page 4

© C.Grilhé